

ภาคผนวก ข

หนังสือแจ้งผลตรวจสอบพื้นที่ชั้นคุณภาพลุ่มน้ำ

ที่ ทส ๑๐๐๘.๖/ ๑ ๓ ๑ ๘ ๗



สำนักงานนโยบายและแผน
ทรัพยากรธรรมชาติและสิ่งแวดล้อม
๑๑๘/๑ อาคารทิปโก้ ๒ ถนนพระรามที่ ๖
แขวงพญาไท เขตพญาไท กรุงเทพฯ ๑๐๕๐๐

๘ กรกฎาคม ๒๕๖๘

เรื่อง การขอความอนุเคราะห์ตรวจสอบแผนที่แสดงขอบเขตพื้นที่ชั้นคุณภาพลุ่มน้ำ

เรียน กรรมการผู้จัดการบริษัท วี คอนซัลติ้ง เซอร์วิส จำกัด

อ้างถึง หนังสือบริษัท วี คอนซัลติ้ง เซอร์วิส จำกัด ที่ 67WE06/054 ลงวันที่ ๓๐ มิถุนายน ๒๕๖๘

สิ่งที่ส่งมาด้วย ๑. แผนที่ชั้นคุณภาพลุ่มน้ำบริเวณพื้นที่โครงการ

๒. มติคณะรัฐมนตรี เมื่อวันที่ ๑๒ กรกฎาคม ๒๕๓๑ เรื่อง มติคณะกรรมการสิ่งแวดล้อมแห่งชาติ เรื่อง การกำหนดชั้นคุณภาพลุ่มน้ำมูลและชีและข้อเสนอแนะมาตรการการใช้ที่ดินในเขตลุ่มน้ำ

ตามหนังสือที่อ้างถึง บริษัท วี คอนซัลติ้ง เซอร์วิส จำกัด ขอความอนุเคราะห์สำนักงานนโยบายและแผนทรัพยากรธรรมชาติและสิ่งแวดล้อม ตรวจสอบพื้นที่ชั้นคุณภาพลุ่มน้ำบริเวณพื้นที่โครงการท่าเหมืองแร่หินอุตสาหกรรมชนิดหินบะซอลต์ เพื่ออุตสาหกรรมก่อสร้าง ของ บริษัท สุรินทร์โซคซีย จำกัด คำขอประทานบัตรที่ ๒/๒๕๖๗ ตั้งอยู่ที่ หมู่ที่ ๔ และหมู่ที่ ๗ ตำบลไพล อำเภอปราสาท จังหวัดสุรินทร์ เพื่อใช้เป็นข้อมูลประกอบการจัดทำรายงานการประเมินผลกระทบสิ่งแวดล้อม ความละเอียดแจ้งแล้ว นั้น

สำนักงานนโยบายและแผนทรัพยากรธรรมชาติและสิ่งแวดล้อม ตรวจสอบบริเวณพื้นที่โครงการตามข้อมูลที่ได้รับกับแผนที่ชั้นคุณภาพลุ่มน้ำตามมติคณะรัฐมนตรี เมื่อวันที่ ๑๒ กรกฎาคม ๒๕๓๑ เรื่อง มติคณะกรรมการสิ่งแวดล้อมแห่งชาติ เรื่อง การกำหนดชั้นคุณภาพลุ่มน้ำมูลและชีและข้อเสนอแนะมาตรการการใช้ที่ดินในเขตลุ่มน้ำแล้ว ขอเรียนว่า พื้นที่โครงการอยู่ในพื้นที่ลุ่มน้ำชั้นที่ ๕ โดยมีแผนที่ชั้นคุณภาพลุ่มน้ำบริเวณพื้นที่โครงการ รายละเอียดตามสิ่งที่ส่งมาด้วย ๑ และมีข้อเสนอแนะมาตรการการใช้ที่ดินในเขตลุ่มน้ำมูลและชี รายละเอียดตามสิ่งที่ส่งมาด้วย ๒

จึงเรียนมาเพื่อโปรดพิจารณา

ขอแสดงความนับถือ

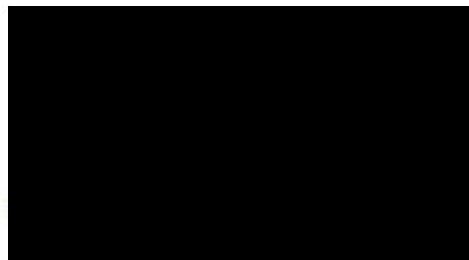

สำนักงานนโยบายและแผนทรัพยากรธรรมชาติและสิ่งแวดล้อม

กองยุทธศาสตร์และแผนงาน

โทรศัพท์/โทรสาร ๐ ๒๒๖๕ ๖๖๓๘

ไปรษณีย์อิเล็กทรอนิกส์ saraban@onep.go.th

cc: strategy.sarabun@onep.go.th

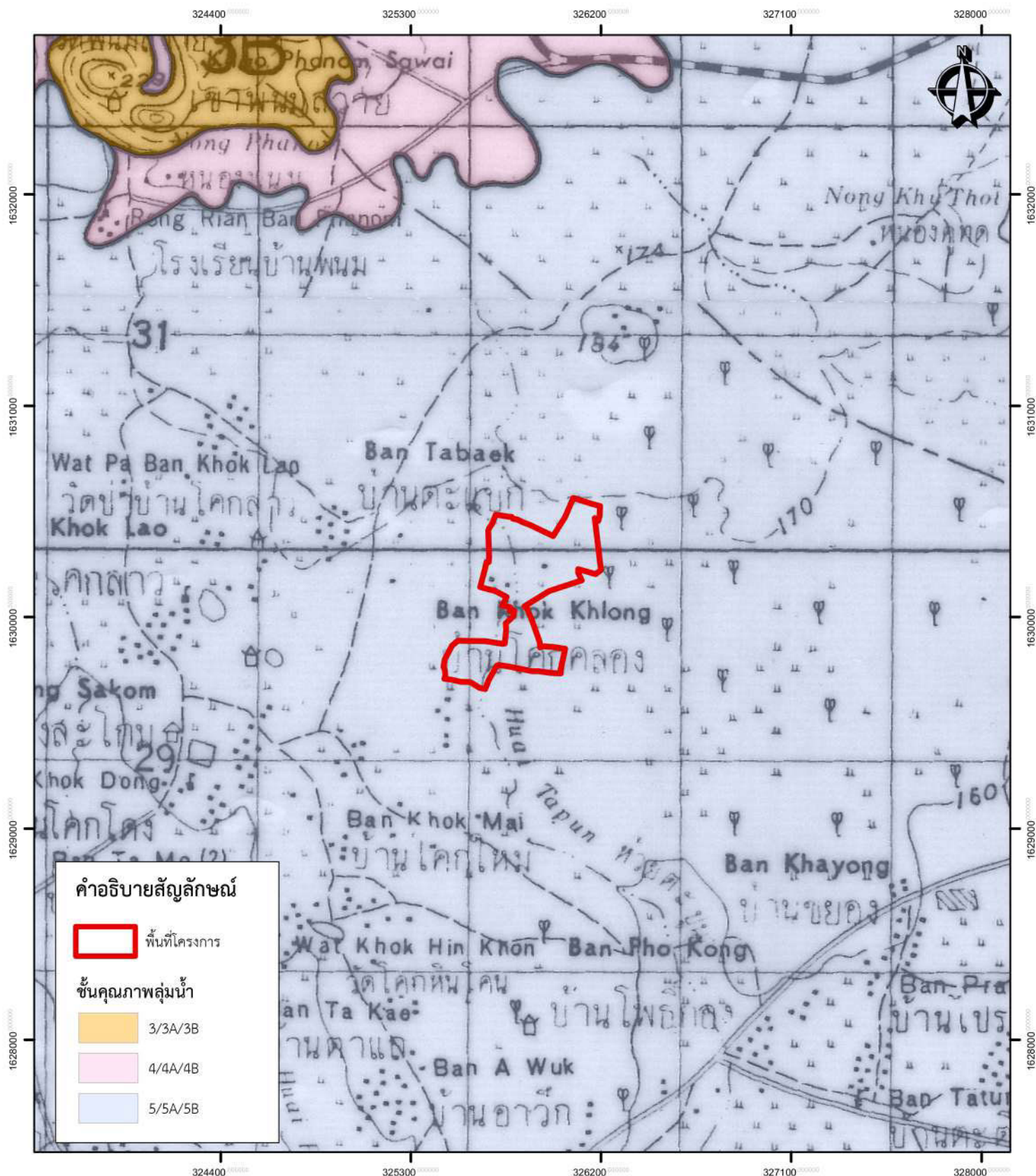

แผนที่ชั้นคุณภาพลุ่มน้ำตามมติคณะรัฐมนตรี เมื่อวันที่ 12 กรกฎาคม 2531

เรื่อง มติคณะกรรมการสิ่งแวดล้อมแห่งชาติ

เรื่อง การกำหนดชั้นคุณภาพลุ่มน้ำมูลและชีและข้อเสนอแนะมาตรการการใช้ที่ดินในเขตลุ่มน้ำบริเวณพื้นที่โครงการทำเหมืองแร่หินอุตสาหกรรมชนิดหินบะซอลต์ เพื่ออุตสาหกรรมก่อสร้าง

ของ บริษัท สุรินทร์โซคซีย จำกัด

คำขอประทานบัตรที่ 2/2567 ตั้งอยู่ที่ หมู่ที่ 4 และหมู่ที่ 7 ตำบลไพล

อำเภอปราสาท จังหวัดสุรินทร์

ผู้ตรวจสอบ

ผู้รับรอง...

7 กรกฎาคม 2568

มติคณะรัฐมนตรี

เรื่อง

มติคณะกรรมการสิ่งแวดล้อมแห่งชาติ เรื่อง

การกำหนดชั้นคุณภาพลุ่มน้ำมูลและชี

และข้อเสนอแนะมาตรการการใช้ที่ดิน

ในเขตลุ่มน้ำ

(12 กรกฎาคม 2531)

(สำเนา)

ที่ นร 0202/8436

สำนักเลขาธิการคณะรัฐมนตรี
ทำเนียบรัฐบาล กทม. 10300

15 กรกฎาคม 2531

เรื่อง มติคณะกรรมการสิ่งแวดล้อมแห่งชาติ เรื่อง การกำหนดชั้นคุณภาพลุ่มน้ำมูลและชี และข้อเสนอแนะมาตรการการใช้ที่ดินในเขตลุ่มน้ำ

เรียน รัฐมนตรีว่าการกระทรวงวิทยาศาสตร์ เทคโนโลยีและการพลังงาน

อ้างถึง หนังสือกระทรวงวิทยาศาสตร์ เทคโนโลยีและการพลังงาน ที่ วพ 0503/10607
ลงวันที่ 17 มิถุนายน 2531

ตามที่เสนอมติคณะกรรมการสิ่งแวดล้อมแห่งชาติ เรื่อง การกำหนดชั้นคุณภาพลุ่มน้ำมูลและชี และข้อเสนอแนะมาตรการการใช้ที่ดินในเขตลุ่มน้ำ ไปเพื่อคณะรัฐมนตรีพิจารณา 3 ข้อ นั้น

คณะรัฐมนตรีได้ประชุมปรึกษา เมื่อวันที่ 12 กรกฎาคม 2531 ลงมติว่า

1. เห็นชอบด้วยตามมติคณะกรรมการสิ่งแวดล้อมแห่งชาติ ตามที่กระทรวง วิทยาศาสตร์ เทคโนโลยีและการพลังงานเสนอ ทั้ง 3 ข้อ โดยให้ส่วนราชการ รัฐวิสาหกิจ หน่วยงานของรัฐ และหน่วยงานตามกฎหมายว่าด้วยระเบียบบริหารราชการส่วนท้องถิ่นที่มีโครงการใช้ที่ดินในเขตลุ่มน้ำดังกล่าว และส่วนราชการที่เกี่ยวข้อง ได้แก่ กระทรวงกลาโหม กระทรวงมหาดไทย (กรมประชาสัมพันธ์ สำนักงานเร่งรัดพัฒนาชนบท กรมที่ดิน กรมการปกครอง) กระทรวงเกษตรและสหกรณ์ (กรมป่าไม้ กรมพัฒนาที่ดิน กรมชลประทาน กรมวิชาการเกษตร กรมส่งเสริมการเกษตร สำนักงานการปฏิรูปที่ดินเพื่อเกษตรกรรม) กระทรวงอุตสาหกรรม (กรมทรัพยากรธรณี) กระทรวงคมนาคม (กรมทางหลวง) กระทรวงวิทยาศาสตร์ เทคโนโลยีและการพลังงาน (สำนักงานคณะกรรมการสิ่งแวดล้อมแห่งชาติ) สำนักงานคณะกรรมการพัฒนาการเศรษฐกิจและสังคมแห่งชาติ สำนักงานงบประมาณ และสำนักงานคณะกรรมการป้องกันและปราบปรามยาเสพติด ถือปฏิบัติและดำเนินการให้เป็นไปตามมาตรการที่กำหนดในส่วนที่รับผิดชอบโดยเคร่งครัดต่อไปด้วย

2. ให้กระทรวงวิทยาศาสตร์ เทคโนโลยีและการพลังงาน รับไปกำกับดูแลและเร่งรัดให้มีการจัดทำแผนปฏิบัติ (Action Plan) ให้สอดคล้องกับข้อเสนอแนะมาตรการการใช้ที่ดินในเขตลุ่มน้ำปิง วัง ยม และน่าน และในเขตลุ่มน้ำมูลและชีโดยให้สำนักงานคณะกรรมการสิ่งแวดล้อมแห่งชาติเป็นหน่วยงานกลางรับผิดชอบในการดำเนินงาน

จึงเรียนยืนยันมา ได้แจ้งให้ผู้ที่เกี่ยวข้องตามบัญชีแนบท้ายทราบด้วยแล้ว

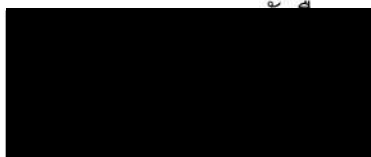

เลขาธิการคณะรัฐมนตรี

กองการประชุมคณะรัฐมนตรี
โทร. 2825844

ข้อเสนอแนะมาตรการการใช้ที่ดินในเขตลุ่มน้ำมูลและชี

1. มาตรการการใช้ที่ดินในพื้นที่ลุ่มน้ำชั้นที่ 1 เอ

1.1 ในพื้นที่ลุ่มน้ำชั้นนี้ไม่ให้มีการใช้พื้นที่ในทุกกรณี ทั้งนี้เพื่อรักษาไว้เป็นพื้นที่ต้นน้ำลำธารอย่างแท้จริง

1.2 ให้หน่วยงานที่เกี่ยวข้องบำรุงรักษาป่าธรรมชาติที่มีอยู่ และระงับการอนุญาตทำไม้เด็ดขาด และให้ดำเนินการป้องกันการลักลอบตัดไม้ทำลายป่าอย่างเข้มงวดกวดขัน

1.3 ถ้าหากภายหลังสำรวจพบว่าพื้นที่ใดเป็นที่รกร้างว่างเปล่า หรือพื้นที่ที่ถูกบุกรุกแผ้วถาง ให้หน่วยงานที่เกี่ยวข้องดำเนินการปลูกป่าทดแทนต่อไป

1.4 บริเวณใดที่มีราษฎรอาศัยอยู่ดั้งเดิมก่อนปี พ.ศ. 2525 ให้หน่วยงานที่เกี่ยวข้องดำเนินการโยกย้ายราษฎรเหล่านั้นออกไปจากพื้นที่ และจัดที่ทำกินให้เพื่อมิให้มีการบุกรุกและทำลายป่าให้ขยายขอบเขตออกไปอีก

1.5 ถ้าหากภายหลังสำรวจพบว่า พื้นที่ใดมีราษฎรบุกรุกเข้าไปตั้งถิ่นฐานอยู่ภายหลังปี พ.ศ. 2525 ให้หน่วยงานที่เกี่ยวข้องพิจารณาอพยพโยกย้ายออกจากพื้นที่

2. มาตรการการใช้ที่ดินในพื้นที่ลุ่มน้ำชั้นที่ 1 บี

พื้นที่ลุ่มน้ำชั้นนี้เห็นควรให้มีมาตรการการใช้ที่ดิน ดังนี้

2.1 พื้นที่ใดที่มีการเปลี่ยนแปลงสภาพ เพื่อประกอบการเกษตรกรรม^{*1} รูปแบบต่างๆ ไปแล้ว ให้หน่วยงานที่เกี่ยวข้องร่วมกันพิจารณาดำเนินการกำหนดการใช้ที่ดินให้สอดคล้องกับนโยบายของรัฐ ทั้งด้านสังคม เศรษฐกิจ และสิ่งแวดล้อม

2.2 บริเวณใดที่ได้รับการพัฒนาเพื่อทำแหล่งพักผ่อนหย่อนใจรูปแบบต่างๆ ไปแล้ว หากจะมีการปรับปรุงเปลี่ยนแปลงใด จะต้องดำเนินการวางแผนใช้ที่ดินให้สอดคล้องกับสภาพธรรมชาติในลักษณะที่เอื้ออำนวยต่อการรักษาคุณภาพของลักษณะทางนิเวศวิทยาและการอนุรักษ์ธรรมชาติ

2.3 บริเวณพื้นที่ใดซึ่งเป็นที่รกร้างว่างเปล่า ไม่มีการใช้ประโยชน์แล้ว ให้หน่วยงานที่เกี่ยวข้องดำเนินการปลูกป่าฟื้นฟูสภาพต้นน้ำลำธารอย่างรีบด่วน

2.4 ในกรณีที่ต้องมีการก่อสร้างถนนผ่านเข้าไปในพื้นที่ลุ่มน้ำชั้นนี้ หรือการทำเหมืองแร่ หน่วยงานที่รับผิดชอบในโครงการจะต้องดำเนินการควบคุมการชะล้างพังทลายของดินที่เกิดขึ้นในบริเวณโครงการ เนื่องจากการปฏิบัติการในระหว่างดำเนินการและภายหลังเสร็จสิ้นโครงการ มิให้ลงสู่แหล่งน้ำจนทำให้เกิดอันตรายแก่สัตว์น้ำ และไม่สามารถนำมาอุปโภคและบริโภคได้

2.5 ในกรณีที่ส่วนราชการใดมีความจำเป็นต้องใช้ที่ดินอย่างหลีกเลี่ยงไม่ได้ในโครงการที่มีความสำคัญต่อเศรษฐกิจและความมั่นคงของชาติแล้ว ให้ส่วนราชการเจ้าของโครงการ

*¹ ไม่รวมถึงการปลูกป่า

ดังกล่าว นำโครงการนั้น เสนอต่อนหน่วยงานที่เกี่ยวข้อง และจัดทำรายงานการวิเคราะห์ผลกระทบสิ่งแวดล้อมของโครงการ เสนอต่อนคณะกรรมการสิ่งแวดล้อมแห่งชาติเพื่อพิจารณาต่อไป

2.6 ในกรณีที่มีความจำเป็นต้องอนุญาตให้ประทานบัตร หรือต่ออายุประทานบัตร การทำเหมืองแร่ ให้กระทรวงอุตสาหกรรมพิจารณาเสนอคณะรัฐมนตรีอนุมัติเป็นรายๆ ไป

3. มาตรการการใช้ที่ดินในพื้นที่ลุ่มน้ำชั้นที่ 2

การใช้ที่ดินในเขตลุ่มน้ำชั้นนี้ เห็นสมควรให้มีมาตรการ ดังนี้

3.1 การใช้พื้นที่ทำกิจการป่าไม้และเหมืองแร่ หรือกิจการอื่นที่มีความสำคัญทางเศรษฐกิจและความมั่นคงของประเทศอย่างแท้จริง และได้รับการรับรองจากหน่วยงานที่รับผิดชอบแล้วว่าไม่สามารถหลีกเลี่ยงหรือหาพื้นที่ดำเนินการที่อื่นได้ ควรอนุญาตให้ได้แต่จะต้องมีการควบคุมวิธีการปฏิบัติในการใช้ที่ดินเพื่อกิจการนั้นๆ อย่างเข้มงวดกวดขัน และเป็นไปตามระเบียบปฏิบัติของทางราชการ เพื่อมิให้เกิดความเสียหายแก่พื้นที่ต้นน้ำลำธารและพื้นที่ตอนล่างอย่างเด็ดขาด

3.2 การใช้ที่ดินเพื่อกิจการทางด้านเกษตรกรรม ควรหลีกเลี่ยงอย่างเด็ดขาด

3.3 ให้หน่วยงานที่เกี่ยวข้อง ดำเนินการปลูกป่าในบริเวณที่ถูกทำลายโดยรีบด่วน

4. มาตรการการใช้ที่ดินในพื้นที่ลุ่มน้ำชั้นที่ 3

การใช้ที่ดินในเขตลุ่มน้ำชั้นนี้ เห็นสมควรให้มีมาตรการ ดังนี้

4.1 การใช้พื้นที่ทำกิจการป่าไม้ เหมืองแร่ เกษตรกรรม หรือกิจการอื่นๆ อนุญาตให้ได้ แต่ต้องมีการควบคุมวิธีการปฏิบัติอย่างเข้มงวดให้เป็นไปตามหลักอนุรักษ์ดินและน้ำ

4.2 การใช้ที่ดินเพื่อการเกษตรกรรมในชั้นคุณภาพลุ่มน้ำนี้จะต้องปฏิบัติ ดังนี้

(ก) บริเวณที่ดินลึกน้อยกว่า 50 ซม. ที่ไม่เหมาะสมกับกิจกรรมทางการเกษตรกรรม สมควรใช้เป็นพื้นที่ป่าไม้หรือทุ่งหญ้าเลี้ยงสัตว์

(ข) บริเวณที่ดินลึกมากกว่า 50 ซม. ให้ใช้เป็นบริเวณที่ปลูกไม้ผล ไม้เศรษฐกิจ และพืชเศรษฐกิจยืนต้นอื่นๆ ได้ตามความเหมาะสม แต่ต้องใช้มาตรการอนุรักษ์ดินและน้ำที่ถูกต้อง

5. มาตรการการใช้ที่ดินในพื้นที่ลุ่มน้ำชั้นที่ 4

การใช้ที่ดินเพื่อกิจการใดๆ ในเขตลุ่มน้ำชั้นนี้เห็นสมควรให้มีมาตรการ ดังนี้

5.1 การใช้พื้นที่ทำเหมืองแร่ ป่าไม้ และกิจการอื่นๆ ให้อนุญาตได้ตามปกติโดยให้ถือปฏิบัติตามระเบียบของทางราชการโดยเคร่งครัด

5.2 การใช้ที่ดินเพื่อการเกษตรกรรมในชั้นคุณภาพลุ่มน้ำนี้จะต้องปฏิบัติ ดังนี้

(ก) บริเวณที่มีความลาดชัน 18-25 เปอร์เซ็นต์ และดินลึกน้อยกว่า 50 ซม. สมควรให้เป็นพื้นที่ป่าไม้และไม้ผล โดยมีการวางแผนการใช้ที่ดินตามมาตรการอนุรักษ์ดินและน้ำ

(ข) บริเวณที่มีความลาดชันระหว่าง 6-18 เปอร์เซ็นต์ ควรจะใช้เพาะปลูกพืชไร่ นา ไม้เศรษฐกิจอื่นๆ โดยมีมาตรการอนุรักษ์ดินและน้ำ

6. มาตรการการใช้ที่ดินในพื้นที่ลุ่มน้ำชั้นที่ 5

การใช้ที่ดินเพื่อกิจการใดๆ ในเขตลุ่มน้ำชั้นนี้ เห็นสมควรให้มีมาตรการ ดังนี้

6.1 การใช้พื้นที่ทำกิจการป่าไม้ เหมือนแร่ เกษตรกรรมและกิจการอื่นๆ ให้อนุญาตได้

ตามปกติ

6.2 การใช้ที่ดินเพื่อการเกษตรกรรม

(ก) บริเวณที่มีดินลึกน้อยกว่า 50 ซม. ควรใช้เป็นพื้นที่ในการปลูกพืชไร่ ป่าเอกชน ไม้ผล และทุ่งหญ้าเลี้ยงสัตว์ หรือไม่ก็ใช้เป็นที่พักผ่อนหย่อนใจ

(ข) บริเวณที่มีดินลึกมากกว่า 50 ซม. ควรใช้เป็นพื้นที่ปลูกข้าวและพืชไร่ และต้องระมัดระวังดูแลรักษาอย่างสม่ำเสมอ